



友好都市へ 緊急雪かき ボランティア



今年も大雪で除雪が出来ずに困っている友好都市の新潟県南魚沼市の高齢者宅にて市民ボランティアの協力をいただき、雪かきボランティア活動を行いました。

コロナ禍での活動のため、検温等の健康観察を始めマスク着用での雪かき活動など感染症対策を行い実施しました。

※新型コロナウイルス感染症の発生状況により、雪かきボランティアを中止とする場合があります。

地区社協の活動報告

深谷地区

**歌声サロン
深谷は
大盛況です！**



「歌声サロン深谷」は深谷地区社会福祉協議会、深谷藍の会及び深谷公民館の共催事業として、月2回程度深谷公民館で開催しています。

「深谷藍の会」のみなさんの楽しい進行により、思い出の歌（懐かしい童謡や青春のメロデー）を歌集の中から好きな曲をリク



「深谷藍の会」のみなさん

エストし合い、会場のみんなで歌います。手や足を動かしながらの曲もあり、脳トレにもなるようです。5月から11月に13回

開催し、延べ791名のかたの参加があり、毎回大盛況です。

深谷地区社会福祉協議会では、今後もコロナ対策を万全に行い、深谷地区のみなさんが、楽しくいきいきと過ごせる事業を実施していきたいと思えます。

歌好き・笑い好きなみなさんのご参加をお待ちしています。

南地区

**八幡台ふれあいサロン
室内でXmasイベント
外で豚汁と交流**

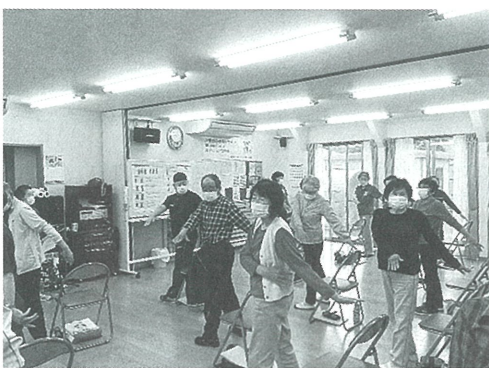

南地区の「ふれあいサロン」は大台東、台坂、八幡台、桜ヶ丘の四地区で開催しています。

八幡台ふれあいサロンの発足は平成23年、初めは自治会公園にテントを張り開催、平成26年度から、自前のふれあいセンターで活動しています。

コロナ禍で3年停滞ですが、催しと料理ボランティアの軽食の組合せでワナゲ、サロン応援隊、納涼祭、大正琴、フォークダンス、餅つき、桜の花見と軽食で懇親を深めて来ました。



この中で、今年の2月から、待望のふっかつ体操(上左)を開始、またXmasイベントとして、サロン応援隊がきっかけで発足の大正琴の演奏を室内で、外にテントを張って、3年ぶりの飲食会(豚汁・軽食)で、楽しいひとときを過ごしました。

柴地区

長瀬アルプスハイキング

上柴地区では、地域のコミュニティの場として、また、健康増進のため、上柴地区社会福祉協議会及び上柴公民館の共催による、ふれあいハイキングを年2回（春・秋）行っています。令和4年11月16日（水）、長瀬アルプスへハイキングに行ってきました。13人の



山頂で記念写真



参加があり、約7kmのコースを2時間半かけて歩いてきました。最後は急な階段もありましたが、全員が宝登山山頂に到着し、快晴の天気のもと、気持ちのいい汗を流しました。

川本地区

勇壮な舞で魅了！ 長在家西ふれあい・いきいきサロン

秋晴れのさわやかな良いお天気に恵まれ「長在家西ふれあい・いきいきサロン」を、10月21日（金）に久しぶりに開催することができました。

大河ドラマ「鎌倉殿の13人」で話題となりました、深谷市で生誕された武将「畠山重忠」の地と言う事で、今回のサロンは地元「重忠節踊り同好会」「結の会」の皆さんにお願いしました。

1番に「重忠節舞台踊り」から始まりました。舞姿の衣装に目を奪われその上踊りのカッコ良さに、皆さんウツトリ、終わった瞬間は感動の拍手でした。又次から次へとレパートリーを披露して頂き、中間には「重忠節 輪踊り」を全員に教えて貰い、ワイワイ・ガヤガヤと楽しいひと時を過ごしました。最後にもう一度舞台踊りをアンコールしました。（感動ふたたび！）本来ならば終了後は、皆さんで



迫力ある踊りにウツトリ!!



「重忠節 舞台踊り」



「輪踊り」の指導(皆さん楽しく・真剣です)



「重忠節 輪踊り」

談笑しながら食事ができるのでありますが、まだまだコロナ感染が心配されますのでお弁当は「お家で、踊りの余韻にひとりながら食べて下さい」とお持ち帰りにしました。

サロン開催については、住民が一人でも気軽に参加して、地域の方々との交流を深めて行くことを願っています。サロン実行にあたりボランティアの方々にご協力感謝します。



令和4年度 赤十字活動資金募集運動 結果報告



去る5月より、赤十字活動資金募集を行った結果をご報告いたします。

日本赤十字社は、世界の平和と福祉の増進のため、人道の理念のもと、幅広い活動を展開しています。この活動を展開していくための財源として、皆様から活動資金のご協力をいただき、地域住民をはじめ行政、関係機関との一層の連携を図りながら社会福祉事業の推進に取り組んでいます。

なお、実績額の10%が各地区へ還元され、福祉事業に活用されることとなります。

深谷	藤沢	幡羅	明戸
972,000円	513,200円	988,100円	233,275円
大寄	八基	豊里	上柴
160,500円	184,450円	210,960円	935,400円
南	岡部	川本	花園
713,600円	960,220円	760,610円	710,125円
赤十字奉仕団	合計		
239,500円	7,581,940円		

新潟県南魚沼産コシヒカリによる 食糧支援



生活困窮者に対する緊急食糧支援や子ども食堂など深谷市内において『食』を通じた支援やコミュニケーション機会の場が増えています。

そこで、米処である友好都市の新潟県南魚沼市民からコシヒカリの寄付を募り、深谷市内で食糧を必要とする方に分配する仕組みを作りました。



11月4日(金)に南魚沼市役所において『南魚沼産コシヒカリ贈呈式』を行い、南魚沼市社協会長よりコシヒカリ750キロを贈呈いただきました。

いただいたコシヒカリは、生活困窮者支援(公的な相談窓口で自立相談をしている方)、地域の集いの場であるふれあいいきいきサロン、子ども食堂などで活用させていただきます。



▲サロン、子ども食堂代表者が受領



▲贈呈式

手話通訳 派遣事務所から



豆知識

旧暦では2月4日前後の「立春」が1年の始まりで、立春の前日を「季節を分ける日」の意味の「節分」とし、豆まきをして1年のおはらい清めるという風習が生まれたそうです。豆は「魔(ま)を滅(め)する」に通じ、無病息災の意味があるそうです。

(<https://oikura.cleanup.jp/oikura/130>)

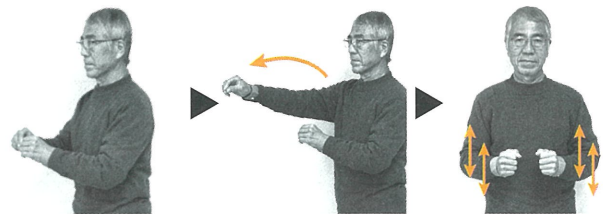

両手2指(親指・人差指)をつけ、
右手で弧を描いて前へ出す。

脇を閉め両手拳を上
下に同時に動かす。

【 マラソン 】

3年ぶりの開催となる「ふかやシティ・ハーフマラソン」に手話通訳者がつきます

～令和5年度の手話奉仕員(入門)養成講座 および手話通訳者養成講座について～

「広報ふかや3月号」に受講者募集を掲載する予定です。(感染状況によっては延期や中止、期間短縮などの変更もあります)

障害児親子等の集い

～横浜 八景島シーパラダイスへのバスハイク～

深谷市社会福祉協議会では、市内在住の障害児とその保護者等を対象に『障害児親子等の集い～横浜 八景島シーパラダイスへのバスハイク～』を実施します。

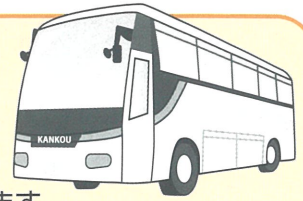

- **対 象** 市内在住の障害児とその保護者等
- **開催期日** 令和5年3月4日(土)
- **行 き 先** 横浜 八景島シーパラダイス
- **出 発 地** 深谷公民館(午前7時00分出発)
- **募集人員** 先着40名(定員になり次第、締め切ります。)
- **参加条件** 参加には、深谷市社会福祉協議会特別会員(1口:1,000円)に参加人数分の登録が必要となります。
- **受 付** 令和5年2月1日(水)午前8時30分から先着順に受け付けます。
注! 受付は、平日のみ(土、日、祝日は申し込み不可)の午後5時15分まで。
 受付時間を過ぎる場合等については、下記、お問い合わせまで、ご一報下さい。
- **申し込み** 参加希望の場合は、障害者手帳などの証明できるもの、会費を持参の上、お申し込み下さい。
- **お問い合わせ** 深谷市社会福祉協議会 支援係 ☎573-6561
- **そ の 他** ※新型コロナウイルスの影響により中止となる場合がございます。
 ※チケット代、食事代、お土産代等は自己負担となります。
 ※チケット代等の詳細につきましては、社会福祉協議会にお問い合わせ下さい。

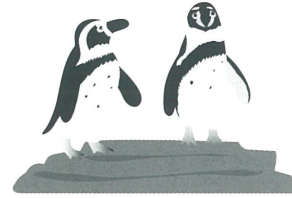

あたたかい善意の寄付金

ありがとうございました

(令和4年11月1日～令和4年12月31日)

当協議会に寄付金が寄せられました。

これらの寄付金は深谷市社協が行っている各種事業に活用させていただきます。

氏 名	寄付金額
三芳野	12,700円
地歴あゆみ会	114,224円
深谷地区民生委員・児童委員協議会	2,553円
幡羅地区民生委員・児童委員協議会	13,861円
埼玉県立深谷高等学校	27,615円
一市民	50,000円
花園たまや	100,000円

氏 名	寄付金額
素敵な仲間達・泉玉会	100,000円
畠山上郷歩こう会	5,768円
田部井清安	120,000円
(公財)地域振興財団クリスマスチャリティコンサート	44,131円
菅沼平成クラブ	10,000円
深谷栄信講 講元 井上秀樹	175,843円
春日丘折り紙教室	1,809円

J A ふかや女性部連絡協議会からタオル(198枚)ご寄付いただきました。



赤い羽根共同募金にご協力いただき、 ありがとうございます！

昨年10月1日から今年3月31日まで行われます「赤い羽根共同募金」運動ですが、皆様のあたたかいご支援とご協力により、**13,786,465円の実績**をあげることができました。皆様の心あたまの善意に厚く御礼申し上げます。

なお、募金結果の詳細については、以下のとおりです。(2022年12月28日現在)

2022年度 赤い羽根共同募金 結果報告

(単位：円)

I 戸別募金						9,504,240
深谷地区	藤沢地区	幡羅地区	明戸地区	大寄地区	八基地区	
1,272,000	683,000	1,258,300	308,200	217,200	263,200	
豊里地区	上柴地区	南地区	岡部地区	川本地区	花園地区	
293,000	1,122,800	840,200	1,268,390	977,700	1,000,250	

II 街頭募金					272,335
① 深谷駅前、道の駅、店頭の出入り口等で通行人に寄付を呼びかけたもの。					261,926
日	時	場所	協力団体	募金総額	
10/ 1(土)	9:30 ~ 11:00	道の駅 おかべ	●深谷市民生委員・児童委員協議会(岡部地区)	22,805	
10/ 2(日)	9:30 ~ 11:00	あけと農産物直売所	●深谷市民生委員・児童委員協議会(明戸・大寄地区、豊里地区)	22,990	
	10:00 ~ 11:30	道の駅 はなぞの花園農産物直売所 花園ショッピングセンター「ハース」 セキチュー花園インター店	●深谷市民生委員・児童委員協議会(花園地区)	61,193	
	10:30 ~ 12:00	アリオ深谷店	●深谷市図書館ボランティアの会 ●福祉イベントボランティア ひまあり ●深谷運転ボランティアの会	12,599	
	13:30 ~ 15:00	アリオ深谷店	●ガールスカウト埼玉県第58団	25,062	
10/ 3(月)	6:30 ~ 7:00	J R深谷駅	●埼玉県弘済会大里支部	2,766	
	7:00 ~ 8:30	J R深谷駅	●深谷市民生委員・児童委員協議会(上柴地区、南地区)	14,317	
	10:30 ~ 12:00	アリオ深谷店	●ボランティアグループ ふれあい ●ガイドヘルプ「あいハート」	22,831	
10/ 4(火)	7:00 ~ 8:30	J R深谷駅	●深谷市民生委員・児童委員協議会(深谷地区、藤沢地区、幡羅地区)	10,579	
	10:30 ~ 12:00	アリオ深谷店	●手話サークルねぎの会 ●深谷市図書館ボランティアの会 ●ホームヘルパーふれあいネット	15,691	
10/ 8(土)	9:00 ~ 10:30	道の駅 かわもと	●深谷市民生委員・児童委員協議会(川本地区)	21,518	
11/ 5(土)	9:00 ~ 12:00	深谷市産業祭	●ボーイスカウト深谷第1団	29,575	

② 運動会等で参加者や来場者に寄付をお願いしたもの。

3,695

10/ 1(土) 稲荷町保育園運動会

3,695

③ 公共機関等に募金箱を設置し、寄付をいただいたもの。

6,714

10/ 1(土) ~ 11/30(水) 深谷市役所総合案内、社会福祉協議会窓口など

6,714

III 学校募金						395,728
深谷高等学校	南中学校	幡羅小学校	上柴西小学校	深谷幼稚園	花園第二こども園	
深谷商業高等学校	上柴中学校	常盤小学校	岡部小学校	桜ヶ丘幼稚園	花園第三保育室	
深谷第一高等学校	岡部中学校	明戸小学校	岡部西小学校	藤沢幼稚園		
東京成徳大学深谷高等学校	川本中学校	大寄小学校	榛沢小学校	深谷西幼稚園	埼玉工業大学	
	花園中学校	豊里小学校	本郷小学校	深谷東幼稚園	東都大学	
深谷中学校	東京成徳深谷中学校	八基小学校	川本南小学校	上柴西幼稚園		
幡羅中学校		藤沢小学校	川本北小学校	おかべ幼稚園		
明戸中学校	深谷小学校	桜ヶ丘小学校	花園小学校	花園幼稚園		
豊里中学校	深谷西小学校	上柴東小学校		花園こども園		

Ⅳ 職域募金（赤い羽根・カード・バッジ募金）

3,285,721

企業、団体、官公庁などの職場で、従業員等に呼びかけてご協力いただいたもの。

名称（順不同・敬称略）	募金額（円）	名称（順不同・敬称略）	募金額（円）
深谷地区民生委員・児童委員協議会	33,000	岡部西小学校	2,000
藤沢地区民生委員・児童委員協議会	15,000	本郷小学校	11,000
幡羅地区民生委員・児童委員協議会	27,000	川本南小学校	6,000
明戸・大寄地区民生委員・児童委員協議会	18,000	川本北小学校	9,500
豊里地区民生委員・児童委員協議会	20,000	藤沢中学校	2,000
上柴地区民生委員・児童委員協議会	29,000	幡羅中学校	26,500
南地区民生委員・児童委員協議会	28,000	深谷商業高等学校	2,000
岡部地区民生委員・児童委員協議会	40,000	埼玉県大里農林振興センター農村整備部	3,100
川本地区民生委員・児童委員協議会	40,500	誠和印刷株式会社	5,000
花園地区民生委員・児童委員協議会	31,000	たつみ印刷株式会社	10,000
深谷市自治会連合会深谷支会	8,000	ふかや物産観光株式会社	30,000
深谷市自治会連合会藤沢支会	10,000	赤城乳業株式会社	1,393
深谷市自治会連合会幡羅支会	9,500	株式会社鈴木工務所	4,000
深谷市自治会連合会明戸支会	4,000	株式会社丸徳商会	30,700
深谷市自治会連合会大寄支会	3,000	株式会社埼玉りそな銀行深谷支店	32,500
深谷市自治会連合会八基支会	500	株式会社武蔵野銀行深谷支店	17,000
深谷市自治会連合会豊里支会	13,000	株式会社LIXIL	2,882
深谷市自治会連合会上柴支会	11,000	深谷ライオンズクラブ	15,000
深谷市自治会連合会南支会	500	深谷ロータリークラブ	15,000
深谷市自治会連合会岡部支会	5,500	深谷東ロータリークラブ	35,000
深谷市自治会連合会川本支会	21,000	深谷商工会議所	14,000
深谷市自治会連合会花園支会	2,000	深谷グリーンパーク・アクアパラダイス・パティオ	5,500
ガイドヘルプ「あいハート」	2,700	公益社団法人深谷市シルバー人材センター	7,000
川本朗読クラブひまわり	6,300	公益財団法人深谷市地域振興財団	17,600
サーブの会	8,000	深谷市議会議員クラブ	12,000
点訳むらさきの会	7,000	深谷赤十字病院	370,000
深谷音訳・朗読ボランティア「はなみずき」	20,000	深谷市赤十字奉仕団役員一同	13,500
深谷子どもの本の会	3,000	深谷市老人クラブ連合会深谷地区長寿会	23,000
深谷手話サークルねぎの会	11,500	深谷市老人クラブ連合会藤沢地区	5,700
深谷点訳ボランティアの会	12,000	深谷市老人クラブ幡羅寿会連合会	3,500
深谷市図書館ボランティアの会	9,000	深谷市老人クラブ連合会上柴地区	8,000
保育ボランティア「すくすく」	3,000	深谷市老人クラブ連合会南地区	10,000
深谷運転ボランティアの会	6,300	深谷市老人クラブ連合会川本地区福寿会	22,000
移送ボランティア花園	4,500	深谷市聴覚障害福祉協会	4,000
カルチャークラブ INA	2,000	児童養護施設さんあい	49,500
おおぞら保育園	10,000	児童養護施設はなこみち	6,000
あけぼの保育園	28,000	社会福祉法人岡部福祉会福寿園	57,500
榎の美保育園	23,000	社会福祉法人花園公益会フラワーヴィラ	21,000
深谷保育園	12,500	社会福祉法人深谷藤沢福祉会ふじさわ苑	36,080
深谷西保育園	12,500	社会福祉法人邑元会あかつき	15,500
深谷藤沢保育園	11,500	社会福祉法人両宜会ひびき	22,500
深谷上柴保育園	11,500	特別養護老人ホーム飛鳥の郷	33,600
さくらんぼ保育園	30,000	特別養護老人ホームかがやき	24,800
社会福祉法人栃の木会 豊里こども園	27,000	特別養護老人ホーム清風苑	24,500
すみれ保育園	22,500	特別養護老人ホームむさし愛光園	47,200
仙元山保育園	19,000	養護盲老人ホームひとみ園	40,000
東光保育園	17,000	介護老人保健施設 FOMA・なごみ	4,000
エンゼル保育園	5,000	ウッドワーク川本	8,000
花園こども園	20,000	春日園	12,000
花園第二こども園	24,000	埼玉朝日園	26,000
花園第三保育室	10,000	埼玉県社会福祉事業団皆光園	28,000
桃園保育園	21,000	埼玉県社会福祉事業団花園	6,600
桃園第2ナーサリースクール	17,000	しくね育成園	52,611
桃園第3保育園	6,000	社会福祉法人幸仁会川本園	8,000
深谷西幼稚園	3,000	社会福祉法人昇ワークショップ・チボリ	14,000
深谷東幼稚園	5,500	社会福祉法人若あゆの会	18,000
上柴西幼稚園	3,010	春陽の里	14,000
花園幼稚園	1,500	第2春日園	8,300
深谷小学校	16,000	深谷たんぼぼ	25,000
深谷西小学校	17,800	ジョブサポート はぶたえ	6,500
桜ヶ丘小学校	13,000	鶴亀工房	11,000
藤沢小学校	15,000	ケアホーム 柿の木	10,000
上柴東小学校	35,500	ケアホーム ハーモニー	7,000
上柴西小学校	14,500	グループホーム 若あゆ	11,000
幡羅小学校	35,500	グループホーム あいの森	6,600
明戸小学校	8,500	NPO 法人埼玉ケア・サポート上柴桑の木	9,300
常盤小学校	25,500	NPO 法人みんなのいえ	10,000
豊里小学校	7,000	地域活動支援センター それいゆ	5,000
大寄小学校	13,500	一市民	49,500
岡部小学校	6,000	深谷市役所	720,519
榛沢小学校	3,500	深谷市社会福祉協議会	43,626

Ⅴ 法人募金・個人募金

328,441

名称（順不同・敬称略）	募金額（円）	名称（順不同・敬称略）	募金額（円）
赤城乳業株式会社	10,000	東京化成工業株式会社深谷工場	10,000
株式会社新井機械製作所	10,000	東京ワックス株式会社	10,000
石川建設株式会社埼玉北支店	10,000	東洋印刷株式会社	10,000
株式会社エフジーケー	30,000	長谷川香料株式会社深谷工場	15,000
株式会社オリケイ	10,000	株式会社深谷上柴ショッピングセンター	20,000
有限会社ケアサービス・フォーレスト	10,100	深谷金融団	20,000
埼玉ガス株式会社	10,000	株式会社深谷並木青果市場	1,000
三晃金属工業株式会社深谷製作所	10,000	株式会社UACJ 深谷製造所	10,000
昭和電機株式会社	10,000	古郡建設株式会社	20,000
株式会社鈴木工務所	10,000	株式会社丸徳商会	10,000
ダイニック株式会社埼玉工場	10,000	リケンテクノス株式会社	10,000
太平洋エンジニアリング株式会社	10,000	社会福祉法人恵美寿苑岡部ビーラ	10,000
株式会社たべい	10,000	第二さくら保育園	15,000
秩父コンクリート工業株式会社	10,000	一市民	7,341

深谷市社会福祉協議会 職員募集

社会福祉法人深谷市社会福祉協議会では、地域福祉の推進に理解と熱意のある職員を募集します。

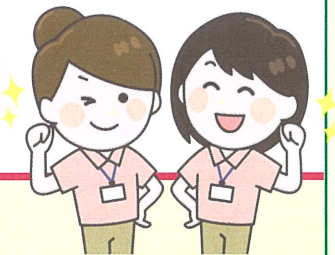

募集人員 若干名

受験資格 以下の要件をすべて満たす方

- 平成2年4月2日以降に生まれた方
- 社会福祉士(受験資格含む)又は、社会福祉主事の資格を有する方
- 自動車運転免許を有し、自動車の運転のできる方

採用予定日 令和5年6月1日

試験日 令和5年3月25日(土)

申込期間 令和5年2月1日(水)から3月15日(水)まで(平日の9時から17時)

試験方法 筆記試験(作文試験)、面接試験

☆ 受験案内は2月1日から深谷市社会福祉協議会(深谷市ボランティア交流センター内)で配布します。

募集に関する問い合わせ先 ▶ 社会福祉法人深谷市社会福祉協議会 電話: 048-573-6563

南阿賀野 ふれあい・いきいき サロン

深谷市の皆さまこんにちは。社会福祉協議会の方々には、いきいきサロン開催の準備で大変お世話になっております。

今回は、南阿賀野ふれあい・いきいきサロン開催の様子をお伝えしたいと思います。

1回目の夏祭りでは、プロジェクターを借りてDVDを上映したり、輪投げ、ボウリング、マグダーツ、ジャンボサイコロを行い、それぞれのゲームで目標を達成すると、景品のお菓子やジュースがもらえたり、2回目のハロウィンパーティーでは、ジャンボカボチャの重さ当てクイズで、正解の重さ(35.5kg)に近かった(5名)にはお菓子をプレゼントし、前回と同じようなゲームをして、参加賞としてお菓子を配ったりしました。そして3回目のクリスマス会では、ペットボトルのふたをどれだけ高く積めるか挑戦してもらい10個積みごとにケーキを1個プレゼントし、最高で30個つんでケーキを3個ゲットした人が3名いました。皆さんとても真剣に集中してやってくれていました。他にもテレビゲームやクリスマスの飾り付けや、玉入れも行いました。

コロナ対策として、マスクの着用、アルコール消毒、会場内飲食禁止、体温チェックを徹底し、参加時間を30分ずつずらして、人が増え

てきたら1時間で退場してもらうようにしました。

今後も2か月に1回参加無料で子どもからお年寄りまで誰でも参加出来るイベントを考えています。ぜひ南阿賀野の皆様、そしてお友達も誘って参加してみてください。景品は、無くなり次第終了となりますが、一般の方の参加もお待ちしております。

6月の景品は、たこ焼きを予定しております。皆様のおかげで、毎回参加人数が増えています。今回は39名の参加がありました。ありがとうございました。心より感謝申し上げます。



ふれあい・いきいきサロンとは、地域住民の誰もが参加できる交流の場です。サロンに関するお問い合わせは、社会福祉協議会までご連絡ください。



社会福祉協議会へのご相談・お問合せ

福祉全般に関するご相談	573-6563
	FAX 573-0806
障害者の就労に関するご相談	573-6561
成年後見制度に関するご相談	〃
手話に関するご相談	〃
介護に関するご相談	・〈地域包括支援センター〉	573-6869
 〈介護深谷事業所〉	573-6378
 〈介護花園事業所〉	584-1205

■窓口の営業時間

午前8時30分～午後5時15分(土日、祝日を除く)
お気軽にご相談ください。

編集発行 社会福祉法人 深谷市社会福祉協議会

深谷市本住町12番8号 深谷市ボランティア交流センター内
TEL:573-6563 FAX:573-0806
E-mail: shakyo@bb.knet.ne.jp <https://www.fukaya-shakyo.com/>
「深谷市社協だより」は点字版とCD版も発行しています。
送付を希望される方はご連絡ください。



「深谷市社協だより」は共同募金の配分を受け発行しています。